朝鮮日報
朝刊
本紙朝夕刊十二面

社說

歐洲動亂과 빨칸情勢

一

今次의 歐洲戰爭은마치 戰國時代의戰亂과 恰似하여서 硝煙彈雨의 實戰보다 合從連衡의口舌戰이더 一層 白熱되고 잇스니 文字그대로膠着된 西部戰線에比하여는 英佛獨三國首頭의 郷歐한 聲明이나 그以外大小 群國의紛紜한 動向이너무나 壯觀을이루는 形便이다。獨蘇 비록가깝다고는하되 突擊的인 蘇聯의 西南進出에는 獨도또한 一抹不安의빗을禁치못하고 伊비록中立을 嚴持하되 親獨의輿論은 英佛로하여금 樂觀을許치못할뿐이 아니라 北歐와 빨칸의諸國의向背도互相의 權謀術數가 交錯되어 前途의 豫測이 자못 困難하다고 보인다。勿論 問題의 中心은 依然 伊蘇兩國의 去就에 노히어 잇것지마는 蘇聯의 西南進出이 芬蘭과 土耳其의 抗拒에부닥치어 世界의 關心은 갑자기 北歐와 빨칸의 諸國으로 集中되어 잇는 것이다。지금 北歐四國은 元首會議를 열어써 芬蘭의 對蘇態度를 協議中이요 土耳其는 英佛과 援助條約을 締結하는 一方 다시 對蘇交涉의 再開를 도모한다고 한다。

二

그러나 北歐에 잇서서는到底이 이제 蘇聯의 進出을 默認하는 수밧게 업고 英佛도 또한 그쪽으로 蘇聯을 더드리어 獨에 더 接近 시키지는 안흐려고 할 것이매 어느 程度까지 芬蘭의 讓步로 結末을 지을지 모르되 빨칸은 위선 土耳其가 이미 英佛에 加擔하여 獨의 嫉視를 밧고 잇는데 다가 蘇聯의 進出을 伊도 반드시 歡迎할리 업는터이라 그 將來가 자못 複雜한 波瀾과 微妙한 曲折을 豫想케한다。英佛土三國條約의 內容이 蘇土互相援助條約의 締結을 미리부터 容認한 것으로 보아서 英佛은 明白히 蘇土關係를 미끼로 獨蘇의 乖離를 꾀한 것이나 蘇聯의 紙는 벌써 그危險을 指摘하여 獨蘇親善의 固持를 力說하엿고 羅馬尼와 匈牙利의 兩國은 各各 國境에 集結하엿던 軍隊를 撤退시키는 同時에 유고슬라비아로 더부러 三國間友好를 도모한다는 것으로 보아서 蘇의 進出을 對抗하려는 伊의 工作도 猛烈함에 틀림이 업스나 羅馬尼에 對한 蘇聯의 虎視耽耽이 그러써 그치리라고는 생각되지 안는다。빨칸은 如前한 歐洲의 窩이다。前番 大戰이 爆發햇던 이 窩에서 다시 今番大戰의 本格化가 招致될지도 모르는다。

三

羅馬尼에 對하여 蘇聯은 응당 벳사라비아의 返還을 要求하리라고 하엿스나 처음부터 지금까지 蘇聯은 終始 입을 떼지 안코 잇는 바 或은 빨칸과黑海에 잇서서 覇權을 確立한 後 그 것을 要求하려는 것이라고도 보고 或은 英佛伊의 複雜한 關係를 생각하여 그 方面에는 自重的 態度로 나오는 것 이라고도 말한다。何如든 現下의 情勢로 미루어서 蘇聯이 곳 羅馬尼의 抑歐策을 取하자는안흘 모양으로 오직조흔 機會를 노리고 잇겟스되 土耳其는 蘇聯의 要求를 물리치고 敢然 英佛과의 條約을 締結한만큼 蘇聯도 어떠한 對策을 講究치 안흘수 업는 處地다。土耳其는 從來의 親蘇政策을 變함이 업시 英佛과의 提携를 도모하려고 努力하는 모양이지만 蘇聯이 英佛에 接近되지 안코는 不可能한 努力에 지나지 안는다。再開되는 蘇土交涉은 장차 어떠한 結果를 보일 것인가。이로써 歐洲各國 合從連衡의 重要한 一幕을 凝視키로 하자。

日米國交關係調整 米國에도責任잇다

須磨情報部長米大使演說反駁

【東京電話同盟】지난十九日 그루米大使가 日米協會의 歡迎會席上 我對支行動에關하여 公然한批判的演說을 피한것은 我朝野各方面의 重大한 關心을끌고 잇는데 野村外相은 지난二十日 新任奉告車中談으로서 東亞新秩序를 建設하는帝國의 決意는 第三國의制肘와 策謀에 依하여何等의影響도밧는것이 아니라고 述하여 東亞新秩序建設에 關한 不退轉의 決意를中外에 闡明하엿는데 다시 二十三日外務省에 情報部에서의外人記者團과의 正式會見席上 須磨情報部長은 一、그루米大使의演說에對하여日本政府는如何한 見解를가지고잇는가 一、米國이 輸出入禁止等經濟的壓迫에 나오는境遇 日本政府는 如何한態度를 取할터인가 一、野村外相은 今週中에 그루大使와會見할터인가 一、揚子江의 開放問題에關하여 關係國會議를열意思가 잇는가 等의 外人記者團側의質問에 對하여『그루大使의 勇氣에는 感服하나 立論의根據는 諒解할수업다』고 米國輿論의無責任한것을 指摘한後 米國의著名한 外交評論家위러ー·리프만氏의 所說을 引用하여『日米國交關係調整의 責任은 홀로 日本만이 責任질것이 아니라 米國에서도 當然 그責을 저야한다 따라서 日米關係의改善은 日米兩國互相의理解와 同情파를 前提로함으로 이에는 먼저米國에서允分히 日本의對支政策을 理解함이 急務이다』라고 述하여 그루大使의 演說은 重大한價値가업다는 態度를 暗示한것은 注目할만한데 須磨情報部長의應答要旨는如左하다

그루大使의演說은『公式의通告라고는 생각지안는다 同大使가 本國의輿論을 任國에 알리고자 非常한勇氣와 眞摯한態度로 나온것은 外交官의本分에 副하는 것이다 그러나 그演說의 內容에對하여는 반드시 全幅的으로 承服할수업는바로 同大使는『米國의輿論은東亞의 實情을 明確히 把握하고잇다』고 述하고잇스나 余의最近까지의 經驗에依하면 도리어 米國輿論이 東亞實情에無知하고 그릇된 判斷우에 立脚하고잇슴을 種種發見하엿다 米國은 地理的恩惠가 너무 만흐므로 外交에關한 輿論이眞摯하지안는 境遇가만코 또 正鵠을 어든것이라고 斷定할수업다 米國輿論이 極히 惡化된境遇 經濟을不實하고 經濟을 不資하는 即經濟壓迫의 手段에 나올지 모른다는說은 余도 種種들엇다 그러나 그것보다 제신더 米國이 이가치 日本에 挑戰하는境遇는 日米兩國이 希望치안는 不慮의事態를 惹起할것이므로 經濟壓迫의手段을取하여서는 안된다는 米國識者의말을들엇다 그루大使와 野村外相의 會見은 今日로서는 豫定되지 안햇스나 要컨대 今後의 日米關係調整의 責任은 日米兩國의 共同責任이라는 精神이 基礎가되이 心要하다 揚子江問題는 今日의 日程에는 들어잇지안는데 特히 그取扱에對하여는 關係國會議를열생각은조금도업다 (寫眞은 須磨氏)

臨時維新兩政府 第七次聯合委員會

來月八日青島서開催

【上海二十三日發同盟】第七次中華民國聯合政府委員會開催에 對하여 臨時維新兩政府가 協議한 結果 오는十一月八日부터 十日까지 靑島에서 開催키로決定하엿다

土田課長等 汪氏와會見

【上海二十三日發同盟】汪兆銘氏를中心한 新中央政府樹立運動의

[illegible] 十一兩日開催된 在支總領事會議에 出席한 土田外務省東亞局第一課長外全支의各總領事는 二十三日午後三時上海假寓에 汪兆銘氏를訪問하고 新支那建設에 挺身邁進하고잇는 國民을 激勵二時間에亘하여 歡談을 거듭하엿다

喪失船舶六十隻

廿三日까지의交戰國損害

【東京電話同盟】遞信省은歐洲大戰勃發以來 世界海運의 船腹需給及 市況에深甚한關心을 가지고 市內某所에對하여 大戰以來 潛水艦驅逐艦等에 依하여 擊沈된 戰時喪失船의 調査를 命하엿던바 二十三日集計가 完成되여 如左한 報告가잇섯는바 不過二個月에 總計六十隻二十五萬八千噸의 船腹이 世界海運市場으로부터 姿態를감춘것이 判明되엿다 따라서 그만큼 船腹需給을逼迫케하는 同時에 戰時航海의 危險性을 보이고잇다 此間 日米兩國의 船舶은 一隻도 被害가업슴은 微妙한 國際關係에 對應하여 注目된다

十月十八日現在調査(總噸數)

國別	隻數	噸數
英國	一九	一五三、四三三
佛國	四	二三、四一八
和蘭	四	一八、四六一
獨逸	四	一四、七六四
諾威	五	一四、二四三
希臘	三	二三、五八四
瑞典	四	七、八七二
白耳義	一	五、九六五
芬蘭	二	五、〇五七
蘇聯	二	一、九三五
라트비아	一	一、三三三
丁抹	一	一、一五〇
計	六〇	二五九、一一四

그리고 이外에 詳細不明한것中에 英船一隻 佛船二隻 其他國籍不明船舶이 若干잇다

南總督

盧川江水電視察

【端川에서古津同盟特派員發】咸南北部高地帶視察의길을떠난 南總督은 荻川咸南知事 磯崎同警察部長의案內로 二十三日 午後零時四十九分 端川着 即時 端豐線으로 바꾸어타고 同車中으로부터 南大川에沿한 高原地帶一帶에 埋藏된 金銀鑛硫化鐵等及 木材等 地上地下資源開發狀況을視察 特히 長津江水電에依하여 工事中인 盧川江水電第一乃至第四發電工事를 視察、佐藤長津江水電土木部長의說明을 熱心히聽取한後 端豐線의 現狀을 眺望하면서 午後四時 下洪君里驛着 明春三月完成豫定인 第一發電所(十四萬키로와트)를 視察하고 午後四時五十分宿舍 豐水俱樂部에서 一泊하엿다

獨、킬運河를開放

【巴里二十三日發同盟】二十三日巴里에達한 情報에依하면 獨逸政府는 最近스칸디나비아諸國의海運會社에 通告를發送하여 今後 이들諸國의 一般商船에게 킬運河를 開放한다는旨를 通達하엿다고하는데 이킬運河를 通過하려는 中立國船舶은 미리 積荷其他에關한 書類를 獨逸政府에屆出하여 그許可를 바들必要가잇는데 獨逸의 이기른措置는 스칸디나비아諸國의 貿易을 獨逸에 吸收하려는것으로도 보인다

芬代表莫府着

【莫斯科二十三日發同盟】芬蘭代表 파시기비氏及 타나藏相一行은 二十三日午前 莫斯科에 到着하엿다

辭令

(二十三日發令)

朝鮮公立中學校敎諭 眞玉 菊雄
任朝鮮公立中學校敎諭(七等)
補龍山公立中學校敎諭
總督府裁判所書記 申 汶 鉉
兼任總督府裁判所通譯官(七等)
補大邱覆審法院通譯官

市況(廿三日)

◆東京短期◆

	後引	高値	安値
東新	一四四·四	一四四·八	一四三·九
大新	八三·二	八三·五	八三·〇
鐘紡	一五五·七	一五六·〇	一五五·〇
鐘新	一二四·六	一二五·八	一二四·五
業滿	八三·九	八三·一	八三·五

◆生糸後寄◆

當限 一九〇〇 先限 一八九〇

共產黨首毛澤東 抗戰完遂를强調

國共合作俄然危機에直面

【香港二十三日發同盟】共產黨首毛澤東은 十九日 重慶共產黨機關紙 新華日報紙上에『中國共產黨政策의 長期抗戰新段階』라고 題한 社說을 揭載하여 長期抗戰完遂를 強調하는同時에 重慶政府內訌에對한 共產主義者의斷乎한態度와 國民黨에對한 統一戰線의 重要性을 嚴放하여 如左히 論述하고잇다

戰局은方今 我等이 豫者規定한 防禦、對峙、進攻의 三段階中 對峙의時機에 이르럿는데 이는 昨年二月 開催된 中國共產黨第六次擴大中央執行委員全體會議宣言에서表示된 我等의條件이完全히 正確하엿다는 것을 表示하는것이다 더욱이我等은 現時機에잇서서 다음進攻의 準備에 着手하지안흐면 안된다 그리고 民衆共和國의 問題에關하여는 可急的速히 國民大會를 召集하여써 純正데모크라시를 實施하여야할것이다 世人으로서 我等에게 反逆하는 者가잇다면 我等은 이와同樣의手段으로써 報復할것이다

重慶政府는 이 爆彈宣言發表에 對하여 中國共產黨의 動機를諒解하지못하고 今後의推移如何를 憂慮하여 非常히 狼狽하고잇다고 報道하고 잇스나 毛澤東의 宣言은 最近 重慶政府內部에서 第三國의仲介를 依賴하려는 和平運動이 擡頭하고 또는蘇聯의 波蘭分割、발트海進出에 關聯하여 國民黨內部에서 共產黨에對한 不信의 念이 强하여진것及 西北支那에의 脅威가 增加하여 共產黨의 侵略陰謀에 對하여 國民黨右派 特히元老派가 露骨的인 警戒態度를 보이게된것 等의 情勢에비추어 中國共產黨으로서는 反共運動에 對한強硬態度를 表明하여 民族統一戰線이 反共運動에 轉向하려는것을 抑止하려고한것으로 보인다 그러나 連續하는 敗戰에依하여 抗日戰線이 重大危機에 直面하여감에따라 國共合作의 前途는 非常한 危機에逢着하고 잇는것은 감출수업는바이다 (寫眞은 毛澤東)

英首相을除外한 平和會議提唱

빠나드쇼翁論文

【倫敦二十三日發同盟】英國文豪바나드·쇼翁은大戰勃發以來 反戰論을 提唱하여 宏壯히 그 毒舌을吐하고잇는데 二十三日發行의『뉴·스테이트맨·앤드·네이슌』誌에 一文을 寄稿하여 歐羅巴戰爭解決을 爲하여 쳄벌린首相을 除外한平和會議의 開催를提唱하여 注目을 끌고잇는데 論文要旨는如左하다

我等은 戰爭解決을爲하여 即時 平和會議를 召集하여야한다 그러나 다만 쳄벌린首相은 이가튼 平和會議에서 除外하지안흐면 안된다 왜그러냐하면 쳄벌린首相은 到底히 獨蘇外交에 對峙할만한 能力을 갓지못하엿기때문이다 쳄벌린首相은 波蘭이 獨逸에 屈伏되고난 뒤에도 모든會議는 波蘭이 獨逸에 征服되엿다는 假定에立脚하여 開催되지안흐면 안된다고 主張하고잇다 이가튼政治家는 大體로 어떠케 取扱해야하느냐는 問題가發生

外蒙空軍軍備

事件前대로復舊

當地에達한情報에依하면 노몬한事件에依하여 蘇聯當局에서는 外蒙의 蘇聯軍備의 擴充整備를 느끼고 同事件終了後 外蒙軍의 改編과相俟하여 特히空軍의 整備에熱中하여 飛行基地의 新設한것은六個所 飛行機工場製作豫定인것이 五個工場其他 飛行學校도十一月一日까지에 二個所를開設할豫定으로 着着準備를 進行하고잇서 現在保有機數도 事件에依하여 일허버린損失의 太半을補充하고 거의事件前과 同等의機數 約四百五十機以上을 保有하고잇다 이들軍隊의 整備와 아울러 蘇聯은外蒙國內의 不平分子의 掃蕩에努力하여 事件終了後부터現在까지『反革命』『不穩分子』의名目으로 逮捕된者가 二千名에達하여 一日七十五名以上의犧牲者를내엇다

貿易省의年內實現 不可能狀態에陷入

【東京電話同盟】政府는 議會召集을압두고 貿易省을設置할 方針下에 지난三日閣議에서 貿易省設置要綱을 決定하고 即時 具體化에 着手할豫定이엇섯는데 外務紛爭의惹起에 依하여 官制案 其他의 審議에 豫定되어잇던 期間을 空費하고 다시 準備委員會를 開催하지안코 法制局及各省間에서 各各審議豫定이엇던것이 外務紛爭解決案說明 때문에 特히 總會를 開催하기로되엇는데 右總會는 商工次官의 更迭에依하여 岸次官의着任을기다리기爲하여 빨러도二十八日以後가아니면 開催되지못하게되어 總會가開催되기까지의準備期間으로 三個月을必要한以上이것이年內의 實現은時間的으로보아도 不可能하게되엇다 地方外務紛爭解決案에 對하여 內閣三長官側과 外務省側과의 사이에 明必코 見解의 一致를 보지못할 點이 殘存되어잇서 近近 開催될 準備委員會에서 이點이 果然 解決될것인지 안될것인지도 大藏、商工、拓務의三省事務當局의不滿과가치 남아잇는 問題이요또는 樞密院方面에서의 空氣는依然好轉치안코 또는當初부터 貿易省의 設置를要望하고잇던 民間側의 日本貿易振興協議會에서는 廿一日 緊急理事會를열고 政府의外務解決案은 貿易振興의 目的에 背反한것이라고 指摘하여 不滿의意를表明하고잇스므로 貿易省出現의前途에는 幾多의難關이豫想되어 政府가 此等諸問題를處理하여갈것인지매우注目되어잇다

汪氏絕對支持決議

亞洲防共懇談會第一聲

【熱海電話同盟】日本外九個國의 防共樞軸強化를 圖謀하려는 目的으로 設置된 亞細亞防共懇談會第一回會合은 二十五日부터 二日間東京學士會館에서 擧行될터인바 蒙古聯盟自治政府代表金朝文氏外 四名、中國臨時政府代表趙元成氏外 三名、中國維新政府代表李子峰氏外一名、滿洲國代表中央銀行總裁田中鐵三郎氏外 五名 其他二十餘名은 廿三日熱海호텔에集合、司會者 赤井陸軍中將도同日來熱 一行과함께 二十四日午前八時五十五分 熱海發列車로上京하여 橫濱上陸의比律賓、西班牙、印度의代表와함께即時宮城을遙拜한後 各宮家에伺候하고 陸海軍兩省 興亞院等을訪問、二十五日부터 學士院會館에서 會長小笠原長生子 司會者赤井中將等과 防共樞軸에對한 具體策을 協議하고 十一月四日부터는大阪 同十三日부터는 新京에서 이會合을할터이다 그리고 二十三日夜六時半부터 赤井中將을 爲始하여 代表者들은 熱海호텔에서近近 成立될 汪兆銘政權에對하여 絕對支援의 決議를하여 東京會談에압서 第一聲을놉혓다

西南支那에까지 蘇勢力急速浸潤

英佛과의摩擦益深刻化

【南京二十三日發同盟】蘇聯勢力이 西北支那에 着着進出하여 蘇聯化에 成功하고잇는데 最近西南支那에도 蘇聯이 勢力을 浸潤시키기 始作하여 英佛當局의 神經을 매우 刺戟시키고 잇다고한다 即 信憑할만한 側의報告에依하면 蘇聯及共產黨의 影響은 靑海西藏方面에서는 아직 微弱하나 新疆、甘肅 더욱이 陝西、山西의西北地方에서의 實質的行政은 이미 蘇聯化 되엿고 軍事的으로도 中國共產黨將領의 支配下에 잇서 蘇聯軍事顧問이 이를 指導하고잇슨즉 實權은 具體的事實로서는 蘭州에서의蘇聯航空兵力及 戰鬪根據地가 二年前에 比하여 六倍나 增大되어 蘭州는 文字그대로 西北地方의 赤色都市의 感을보이고 잇스며 다시注意할것은 西北地方에서의 第三國人에 對한壓迫이 漸漸露骨化하고 잇는것으로 英人을爲始하여 外國人은 西北支那로 부터 退却하지안흐면 안될地境에 잇는데 西北各地에殘存한 外國人牧師는 生命의 危險까지 느끼게되어 爲先蘭州에 避難하고잇는데 蘭州亦是그리하여 着着撤退準備를 始作하고잇는實情이다 이와가치 西北支那의蘇聯化가 急速度로進行狀態를 보이고잇는것은 英佛其他의 第三國을 極度로唐惶케하고 잇는바 다시 最近西南支那에서의 共產勢力이 增大하는 傾向이 顯著하여 國民黨勢力은 그軍事的壓力에 依하여 艱辛히 維持되어잇고 特히 最近二個月間에 雲南、廣東、廣西方面에서의 國府行政機關 亦是 重慶側에 依하여 掌握되려는 危險性을 包藏하고잇는 摩擦으로 벌써 赤色勢力의 西南浸潤을 察知한 佛印當局은 國境地帶의 警戒를嚴重히하고 從來佛印에서 默認한 어잇던行動을 徹底的으로 取締하여 그國境通路를 封鎖하기로 決定하엿다고한다 이리하여 英佛當局은 西南支那에의 赤色勢力의擴大는 直接西藏及 印度支那 더욱이 印度가 蘇聯의脅威를밧게되는것이라고하여 注視하고 그防遏에全力하고잇스는데 支那의蘇聯化問題를圍繞하고 蘇聯勢力과英佛勢力은 더욱이深刻한 摩擦狀態를 보이게되엿다

富士山麓에行幸

近衛師團演習天覽吩咐

【東京電話同盟】聖戰第三年의 戰捷에 皇軍의 威武더욱빗나는이때 恐懼하옵시게도 大元帥陛下께옵서는 來十一月八日秋空에 巍然한 秀峰富士山麓에 燦然히 錦旗를휘날리옵시사 近衛師團 秋季演習을 親히天覽하옵실旨二十三日吩咐가 계옵섯다 恐懼하옵시게도 陛下께옵서는 曩者[illegible]海軍을 親閱하옵시고 또陸의 精銳를天覽하옵시어 光輝잇는 皇軍의 士氣를益益북도더 주옵시는 大御心은참으로 恐懼하온바이다 今番行幸은 昭和四年九月親臨의富士原頭에 特別陸軍攻防演習을 天覽하옵신 以來十年째이옵신데 事變下에 拜하옵는 이光榮에 感奮興起하는 近衛各部隊의 空陸互相呼應하는立體攻防戰은 大陸의實戰을 그대로 展開시킬터로恐懼하옵시게도 陛下께옵서는 早朝부터 終日그精銳를 親히天覽하옵실터이시라고 拜承된다 陛下께옵서는 이보다먼저 十一月七日 一旦沼津御用邸에 行幸하옵실터인데 東亞의자랑인 丹那터널을 御通過하실것도今番이 처음이옵시다 이리하여 八日演習을 天覽하옵신後 十日까지 同御用邸에 御駐輦하옵실 御豫定이옵시리라고 拜承된다

國共關係改善次

蔣、特使를延安에派遣

【香港二十三日發同盟】重慶으로부터의 情報에依하면 最近 國共兩黨의 關係가 惡化함을 憂慮하여 蔣介石은 陳誠과 協議한結果 中國共產黨首領과 密接한關係가잇는 中央監察委員 邵力子及 西安事件에서 兩黨間의 斡旋役을한 中央執行委員 張冲을各各延安에派遣、邵、張은 目下延安에서 中國共產黨首領側과 國共關係의 改善에對하여 重要한 意見交換을 하고잇다고한다

蘇聯軍艦二隻

라트비아「리」港着

【리가二十三日發同盟】過般成立한蘇、라相互援助條約에 依하여 蘇聯은 리바우、원다우 兩港에 海軍根據地의 構築及 駐兵權을 獲得하엿는데 二十二日 라트비아의 半官紙 릿츠紙의 報道에 依하면 蘇聯의 巡洋艦키로후號(八千五百噸)及 驅逐艦二隻이右 條約에立脚하여 二十三日 리바우港에 到着하엿다고 말하엿다

香港爲替市場 大混亂에陷入

【香港廿三日發同盟】香港爲替市場에잇서서의 法幣市勢는 當地金融爲替市場에 重慶側對日和平交涉說이 傳하게된結果 急騰하여 土曜大引法幣百元對 香港幣卅弗臺의것이 今日午後引際에는 香港幣卅五弗로 暴騰되어 市場을 大混亂에陷入케하엿다

物價局次長에 新倉利廣氏로決定

【東京電話同盟】伍堂商相은 [illegible]商工省首腦部 更迭에際하여 物價局次長에 轉出發令과 同時에 辭表를 提出한 前次官村瀨直養氏가 商相의慰留에도 翻意치안키때문에 結局商相은 村瀨次長의 辭表를受理하고 그後任으로 物價局 第一部長 新倉利廣氏를 起用하기로 決定하여 二十四日閣議에서 決定하고 如左히正式으로 發令하기로되엿다

物價局第一部長 新倉 利廣
任物價局次長
物價局次長 村瀨 直養
依願免本官

本誌獨占!
複雜怪奇英獨外交機密の完全曝露堂々二百枚!!
英國青書 BLUE BOOK
獨逸白書
ヒトラー演說(第一次 第二次)
英京倫敦で一日七萬部の割で賣盡した「英國青書」は遂に本誌が獨占發表す。世間流布さる「英國政府白書」は本書の一部分に過ぎない。複雜怪奇なる歐洲の眞相之れに盡く。

改造 十一月特輯 特價 壹円廿錢
東亞民族原理・高田保馬
歐洲大戰の第二段階…鈴木東民
ソ聯の大戰介入…嘉治隆一
援蔣國の對支動向…半谷高雄
貿易省論…金原賢之助
鵜匠雜記 尾上菊五郎
歐洲ラヂオ戰線…小野俊一
★ニュース映畫は戰ふ・土屋喬雄
★池田結城樞軸・清水 明
上海漫語・內山完造
無題錄・山本實彥
巡禮 島崎藤村
巴奈馬朋次郎記 怪奇小說 小栗虫太郎
我觀歐洲大戰・若松少將
ヴァガボンド通信・坂井米夫
道義外交と野村外相・水野廣德
總動員體制の前進・青木一男
外務省紛爭と政局 馬場恒吾 清澤冽 岩淵辰雄 平河道雄
日米關係はどうなるか 關根郡平
デッド・エンド風景・岩松淳
最近社會問題批判 阿部眞之助 杉山平助 對談
味覺異變・村松梢風
間島圖們・張赫宙
大戰日記 ジイド
優生學の父・ゴールトン 駒井卓
能心藝談 喜多六平太
殘菊插話・花柳章太郎
近代戰爭と兵器・吉永少佐
竹橋內 內田百間
外務・陸軍の新陣容・吉田德次郎
戲曲 孤雁(160枚) 眞船豊
小說 交通機關に就いての私見 石川達三
小說 Le Petit Four 久保田万太郎
俳句 短歌
佐藤垢石 採蜂徘徊
映畫「土と兵隊」其他…高見順
世界新情勢と中國の前途・毛澤東
ノモンハン停戰協定まで(現地報告) 中村敏
歐洲大戰勃發の二週間(ドイツ現地報告) 友枝宗達
海拉爾の雲(現地報告) 山本實彥
世界新秩序の展望 蠟山政道
改造社

千二百萬圓은무엇에쓰나? 京城府明年度新規豫算푸리

경성부의 명년도신규예산요구액은 일천이백만원—이것이 그대로전부통과되리라고는 미들수업서 도당국과 총독부를거처 부회까지 치르노라면 이르집 저른집으로 이모저모에서 상당히까기게될것만은 확실하다치더도 금번도예산총액과비견해서 결국대차업는정도로 낙착이될것은 의심업다 어떠튼 칠십만부민에 일천이백만원이면 부민한사람에 십원씩꼴은 넉넉히되어 대경성의살림사리도 이만하면 어지간하다 부민전체의살림살을 맛타보는 경성부의예산이다 새년도에 어떠어떠한 새사업을 경영하고잇는가 부민의궁금증을 덜게하기위하여서 그중 중요한 조목만을 추려보면 아래와가다

分讓住宅地經營—社會課 衛生保險所도實現

명년도 경성부의 신규예산요구액은 총액 일천이백오십칠만 육천원인데 이것을 과별(課別)로보면

▲사회과—이백이십륙만팔천원 ▲위생과—사십구만팔천원 ▲도시계획과—일백사십만이천삼백원 ▲토목과—오백사만일천팔백칠십원 ▲권업과—사십칠만팔천이백십원 ▲청소과(淸掃課)—삼십칠만오백오십원 ▲수도과—일백사십일만육천원 ▲내무과—육십오만일백이십원

인데 그중 중요한것을 추려보면아래와갓다 사회과관계의신규사업으로서는 역시문제의 부영분양주택지경영비가가장커서 예산의 거의전부를 차지하고잇고 위생과방면의 새계획으로서는대망의위생보험소의신설이잇다 이것은 경성부민의위생과보건을위하여부민이수시로 드나들면서위생상상담과 자유로히운동도 할수잇게할 이를테면 부민의『보건유치장』이다 위선 장소를 어디다할것인가가 문제인데 신년도는 첫해라 대번에완성할수는업서 먼저 공기조코 교통이 편안한곳을 택하여 기지매수부터 시작할작정이라고하는데 이것이 실현되는날이면 우리경성도 선진대도시 부럽지안흔 보건위한 자랑꺼리하나를 새로 가지게될 모양이다

公設市場 四個所新設

일반 주부들의 관심사로서는 권업과의 공설시장 사개소의신설이다

地下道豫算 小公園엔防空壕를…… 土木課

다음은 토목과—폭주하는교통을 완화하와 방공지하도의 겸용이라는 일석이조의명안으로 남대문앞광장의땅바닥을뚤코 지하도를 만들려는 꿈갓튼이야기가 구체화하여 이번예산안에 등장하엿스며 그외에 부내수십처의꼬마공원을 이용한 방공설비도 주목할만하다

糞尿運搬은自動車로!

청소과 관계의 신규사업중에서 이채를발하고잇는것은 분뇨 운반의 자동차이다 그 깨끗지 못한 분뇨운반을 언제까지나 느림뱅이 마차로만 운반해다니라는것은 이럼어서 생기드라도 어떠케 되면 사용하게될것이다 재부터는 자동차를사용하여 스피—드운반을 도모할터이라는데 예산통과는 의심업다

細民地區設定 꼬마公園도數十處 都市計畫課

다음은 도시계획과—부내군데군데에 꼬마공원을 수십처에만드는 외에 동부경성의 가난한사람들을 위하여서 약십만평의토지를내여 세민주용지를 만들어내여 경성의 암종인 토막민문제를 해결해보려고 이번에 그처음예산까지계상한것인데 이것만은 기어히 실현시키고시픈모양이다 그외에 제이차구역정리에대한 예산도 들어잇다

第三期水道擴充 貯水池도六個所에增設

다음은 수도과인데 그중 주목할것은 부내수도제삼기확장 제삼차공사이다 총공비 이백사십오만원으로 현재의 대현산(大峴山)저수지 한곳만으로는 적기의공급을비롯한 만일의사고를 당햇슬경우에 미덥성적은 일이라고해서 봉래정(蓬萊町)이태원(梨泰院)등 높직한 군데군데를골라서 총수 여섯개의 저수지를 새로만들게하는동시에 수량도 현재의 하루사만돈남짓을 배로늘려 인구가늘어 백만이되더래도 곤란이업도록 하려는 원대한계획이다 명년도는 그첫해로 이공사만으로 칠십만원을 계상하고잇다

、내무과관계의 신규사업으로서는 서부출장소를 새로짓는것과 용산출장소를 증축하는것 외에 별다 볼만한것이업다

教會側態度未決로 二三日中、會堂廢鎖? 平壤山亭峴教會問題의其後

【平壤支社電話】평양산정현교회(山亭峴敎會)에서 신사참배를하느냐 안하느냐의 최후태도는 이십일일까지 제직회(諸職會)에서 결정하여 이십삼일중으로 경찰당국에 보고하기로되엇스나 오후다섯시까지에는 아무회답도업섯다 제직회에서는 동문제때문에 그동안 누차회합협의하엿스나 교인들의태도가 강경한바잇고 기타의관계도 미묘하여 결국 종래의 태도를 변치못하는 모양이다 그래서 경찰당국에서는 이제새사실이 발생하지 안는한 결국 기정방침대로 이삼일내로 교회간부를 불러 위선 집회금지를 명령하고 이어서 총독의 이름으로 교회당사용금지 명령을내릴 수속을 취하게될모양이다(사진은 산정현교회)

辯護士協會定總 豫審請求書의閱覽緩和와 人事調停令改正要望

조선변호사협회에서는 이십삼일오후세시부터 부내 서소문정(西小門町) 제일장(第一莊)에서 정기총회를열고 이승우(李升雨)씨를 의장으로 선거하여 다음의 의제를토의 만장일치로 가결하엿다

一、변호인에대한 예심청구서(豫審請求書)열람허가를 완화하도록 당국에요망할것

二、조선인사조정령 제십이조를개정하여 변호사가 당사자의 대리인되는경우에는 허가를 요하지안토록 당국에 건의할것

그리고 회측일부를 개정하여 종래 이사이십명이던것을 삼십명으로 느리기로하고 다음과가치 역원을 개선한후 오후 네시이십분 폐회하엿다(출석자사십명)

◇京城＝宮崎、赤尾、佐久間、長野、永島、大原、角本、井上、脇禰、堀內、李升雨、李弘鍾、任哲鎬、崔昌和、徐光卨、洪永允、崔秉錫、楊潤植、金秉魯、李在元(以上二十名) ◇地方＝田中(京畿大田) 洪泰高(咸興) 赤木輝夫(淸津) 崔開默(平壤) 李熙迪(新義州) 鄭順鎬(海州) 孫致殷(大邱) 金在千(光州) 今井源良(釜山) 久永麟一(全州)(以上十名)

風寒의벌써僵屍

벌써추위의희생자가낫다—이십이일밤 부내 관철정(貫鐵町)일백사십번지압 빈터에서 자다던 육십세가량의 걸인이 밤사이의 추위로 얼어죽엇다

電車速力調査 今日부터八日間

만원전차에대하야부민의원성이 날로 노파가면서 경성회부에서까지 누차문제가되고잇스면서도해결의묘방을 엇지못하고잇는중이 문제해결의 구체안을 세우려고 철도국감독과와경기도경찰부보안과와 경성전기회사당국등세곳이 협의한결과 이십사일부터 팔일간 아침『러쉬아워—』시간에각선에다가속력계산기를 장치하시 험차를운전하여 각구간의 운전시간과 승객이오르내리는 시간을 측정하여 이결과로 전차를 좀더빨리운전케하도록 위선『스피—드업』에 대한안을 세울예정인데 이조사가끗나면 전차정류장도일부줄이자는 점도문제가 될 모양으로 하회가 주목되고잇다

龍井地方에積雪

【龍井】간도용정지방은 수일전부터 일기가치워지더니 지난십구일 오전다섯시경부터 함박눈이퍼부어 하치가량이나 싸히엇다가 머젓다

軍馬祭 勳章탈馬公들

【鎭南浦電話同盟】이십사일 군마제를당하여 지난여름 장고봉사건에 혁혁한 무훈(武勳)을세운 좌기 여섯마리의 군마는 표창을 밧기로되엇다

▲甲功章 秀越號 會寧秋永部隊 西右號 羅南星子部隊 勝定號 會寧秋永部隊

▲乙功章 盛鴻號 羅南佐藤部隊 雲龍號 羅南森川部隊 澤秋號 會寧鈴木部隊

電話만히쓰는집은 亦是料理店 京城中央電話局의度數統計

경성 중앙전화국에 전화가입자수는 시월십구일 현재로써 일만사천명을 넘는 일만사천삼백명이되엇는데 이내역은 본국—칠천사백사명 광화문—사천삼백십삼명 용산—이천이백칠십칠명이다 더욱 이들가입자중에서 육, 칠, 팔월의 삼개월간에 전화도수료(度數料)이백원 이상을 문자가 백이십명인데 오백원대가 일명 사백원대 삼백원대가 이십륙명 이백원대가 팔십오명이다 이것을 직업별로보면 요리집이 유십삼명으로 그절반을 차지하고잇는것은 놀라운일이다

學生美展連日盛況 滿洲서온見學團에겐鄕愁를푸는잔치

본사주최 제삼회학생미술전람회(學生美展)는 넷째날인 이십삼일도 물끌듯한 환호와 감탄속에해가저물엇다 이날아침에는 금시비가나릴드시 꾸무럭하여 음산하기짝이업섯스나 오후각학교의 하학시간이 가까워오자 하늘은말게개이어 명랑한해빗을던저주어 교문을나서는 학생들은서로다투어 회장에이르러 구경나온 부형들과만나는 반가운광경을 벌리는 모양이엇다 더욱이 멀리만주땅에나서 아직까지 고향인조선땅을밟지못하엿다가 수학여행차로 온동안성협성공립우급학교(東安省協成公立優級學校)생도 칠십명과 목단강 봉황성초급학교(鳳凰城初級學校)생도구십명은 처음보는 고국동무들의 그려노흔 그림에 고향의반가움을 더한층 느끼고 도아갓스며 조선안에서도 영흥(永興)의진흥소학교(鎭興小學校)생도 칠십명과 성진보신녀학교(城津普信女學校)생도 칠십오명의참관이잇섯다 회기는 아프로 사흘밧게 남지안어 이전람회의『크라이막스』를 보일것이다

旱害救濟義捐

培材職員生徒들 七十餘圓寄託

부내 배재중학교직원과 생도일동은 따뜻한손을펴서 한해지재민들의 구제의연금으로 칠십사원 사십전을 모아 재지로보내달라고 이십삼일 본사로기탁하여 왓다

蓬萊小校生義捐 廢品거더서

치위는 나날이 더하여엄동이 가까워오는 데중남 조선한해지의 재민들이 헐벗고 헐멋으며 곤경에서 헤매이는 것을생각하고 부내봉래심상소학교(蓬萊小校)오학년일조 열네아동들은 폐품을모아가지고 판돈십칠원 오전을 구제금으로 의연금 이십삼일오후 에본사로 가저왓다 이제그가륵한아동들의이름을보면아래와갓다

韓性洙 韓大植 鄭虎鎬 金光洙 朴基昌 文弘奎 李順培 崔崙深

(사진은 본사에온한대표들)

宋丙植 朴昭三 李京淑 韓圭泳 孫淳浩

今日……天氣……晴後雲

▲十月廿四日(火曜日) 陰十一日 ▲霜降 ▲干支 甲午 ▲日出 午前六時四十九分 ▲日南中 零時十八分 ▲日入 午後五時四十六分 ▲月出 午後三時五十五分 ▲滿潮 午前二時四十八分 ▲月入 午前一時五十六分、午後一時廿五分

딱총

서울장안에는 석탄이모자라서 야단, ○ 쌀장사 다음으로 석탄장사들의 코가노파질 차례. ○ 이건뭐야! 백원짜리가농이 낫서? ○ 백원짜리 구경도못한사람은동 남달이 멀엇는데…… ○ 농촌안정책으로 소작료를통제한다고, ○ 지주들도, 정신럼맹에 들엇거든 강제보다 자성(自省)이 어때!

本紙夕刊新連載小說

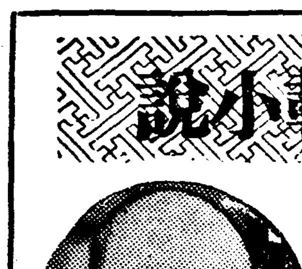

韓龍雲氏

天下奇書 三國志 斯界의權威 韓龍雲氏譯筆

挿畵 金奎澤氏

紹介의말

삼국지연의는 지나에서도 사대기서(四大奇書)중에 한개로 지금으로부터 일천칠백년전 위(魏)오(吳)촉(蜀)세나라가 정립(鼎立)하여 패(覇)를 다투던 역사상 드물게볼 복잡미묘한 국정(國情)을중심으로 전쟁이잇고 외교가잇고 음모(陰謀)가잇고 기략(奇略)이잇고 명장이잇스면 모사(謀士)가나오고 쾌한(快漢) 협사(俠士) 소인(小人) 간신(奸臣) 미인、호걸、할것업시 수업을헤아리는 등장인물과 아울러 충절과 배신과 의협과 권모와 눈물과 웃음을 엮고 짠 사바(娑婆)의 축도인동시에 세계적 대 역사소설로서 동서에 대전란이 버러저 유사이래 큰 세난(世難)을 당하고잇는 현대에 비추어서 비교가되고 해석이되고 참고가되고 흥미가되는 절호한 문헌(文獻)으로 다시한번 세상에추천하는바이다 이옹번을 우리말로 풀어서 노흔 사계의 거벽 한룡운(韓龍雲)씨의 역필을청하게된바 씨의 기픈 조예(造詣)는 원작에 못미지안흘 솜씨를 보여주기에 넉넉할것을 기약하는바다 함께 삽화로 수를노흔 어제보아도 세련된솜씨로 독자를매혹케하는 웅초김규택(熊超金奎澤)씨인데는 독자도 다시 안심할줄밋는바다.

譯者의말

내가 아홉살때 삼국지를 세번읽고 어든 감명(感銘)은 지금도 머리속에기피 색여저잇다 현대의 조선사람들로하여금 삼국지를 한번씩 읽도록한다는것은 다만 재미잇는 소설한편을 소개한다는 늣김위가아니라 실로 귀중한 한개의 사업으로 지목할수잇슬것이니 소설이라면 의레히 속된남녀관계범위를 벗어 나지못하는 요즘 세상에잇서서 한결 더 그뜻이 무겁다고생각된다 내가마는 번역의 졸렬은 뒤로미루고 삼국지라이름에서 만흔독자와 큰기대를미들뿐이다。

近日中掲載 朝鮮日報社

明治神宮體育大會前記 (一)

蹴球目標는慶應 平三中籠球優勢 스俱와淑明의猛躍期待

興亞日本의 스포—츠界를 總動員한 第十回明治神宮國民體育大會는 來廿九日부터 六日間에亘하여 神宮外苑競技場을中心으로 廿四種目、百數十競技의覇權을目標로 熱戰의幕이열릴터인데 처음으로 政府가 主催하니만치 神宮體育大會는 文字그대로 國家的인 大스포—츠祭가될것으로 期待되는데 十一月三日에는 天皇陛下께옵서 各競技를 天覽하옵실터인바 이에出戰하는 朝鮮代表軍은 各競技別로 隊를지어 今明間에 戰地로向하기로 되엿다 이들이 果然 어떠한戰果를거둘는지 各種目을通한 簡單한豫想을 抄하기로하자

蹴球 一般部에는 京都大學팀이 리—그戰關係로 出場치 안허고 延 普專이 끼이지안허서 寂寥의感이 업지안흐나 出場팀은三十四團體로 學士俱樂部이겨서 關東代表로 選拔된 이—글東과長崎三菱、新潟常盤、全關西、水戶等의實力이 伯仲한데 初登場의朝鮮代表 스파르타俱는 優勝圈內에 드러잇다 男子中等에 四十七팀이 參戰하엿는데 關西新潟師範、前橋、神戶를비롯하여 京都師、大連中、東京實工、千葉商業等이잇스나 朝鮮代表平壤三中軍의 制覇는 거의確定的이라고 한만치朝鮮中等蹴球의水準이 놉다 女子部는 四十團이 參加하엿는데 前回神宮大會에優勝한 京都府立第一高女、山陽高女、大村高女、櫻暢俱、明善高女、愛知第二高女와 傳統을사랑하는 新潟高女、關西의淑香 兵庫의 山手高女、지난一月에 淑明을이긴 關保를 壓倒的으로一蹴한 關東代表 東京女高師附屬等의自信滿滿한팀들이 最高能力을發揮할것인데 朝鮮代表 淑明은어데까지 進軍할는지 큰期待를이끌게한다(繼續)

籠球는 個人技에 優秀한咸興의 戰績은 興味가 집중된다 對戰的으로보아 京都高等工藝의雄 廣島高校와 關西代表 關大俱의活躍이 注目되는데 今夏全國大會에서 中等部에 優勝한 廣島一中을 目標로하여 朝鮮代表로 一大威容을 갖춘 平壤三中과 神戶一中外十餘地方代表가 壓倒的 勝敗를 다툴것이다

美談 스포—츠 咸興蹴球團에보내는 故毛麒春主將의緣物

【咸興】咸興蹴球團은 明治神宮大會에 參加코저 그동안京城에서合宿練習을 行하다가 今二十四日午後四時十五分 京城驛發로 戰地에 向發할터인데 同團의 初代의 主將으로 活躍하던 毛麒春君(二二)이 지난六月에 身病으로 夭折되어 當時 會員에잠긴 全員은 스포—츠精神의 發露로 毛君의靈을 慰安하는意味에서 푼푼히모은 돈으로 墓前에 記念碑를 세운바잇섯다 이에 感激한 毛君의 嚴親鶴福氏(五九)는 地下에서 기리기리잠든 아들의 가득한心志를表하려고 이번遠征가는 咸興蹴球團에게 紀念團旗를만드러 贈呈하여써 一行의壯途를 祝福하며 激勵하고자 멀리咸興으로부터 일부러 上京하여 出發期를 苦待하고잇는데 出發直前 京城驛頭에서 簡略한贈呈式이잇슬터이라는바 이스포—츠美談은 一般에게 큰感銘을던저주고잇다

米國陸軍大臣 올림픽不參加聲明

【紐育二十二日發同盟】歐洲戰亂으로因하여 一九四〇年度 올림픽 헬싱키大會의 運命은 事實上 廢棄된거가티 되어잇는이때에 五輪大會의 最大支持者로서 注目되던 米國陸軍大臣 우—드·링氏는『現下 歐洲情勢에鑑하여米國陸軍側은 헬싱키大會參加에對한 一切準備를 中止한다』는言明을 發表하여 큰衝動을 이르켯다 米國陸軍은 四十年大會에近代五種과 馬術競技에 選手를派遣코저 十五名以上의陸軍士官이 激烈한練習을行하고잇섯든것이다

세게 금주 운동

이술이란것은 사회 문제중에 발서 오랜 문제이엿다 동서양 력사에 기록된 술의 유래를 길게 말할것업거니와 그 악결과와 독 영향은 오날 과학이 발달됨에 따라서 더욱 확증되고잇다 그리하야 전 세계적으로 금주 운동이 적극적으로 진행에 노력하고 잇는것이다 본방『조선』에 잇서서도 절제회의 조직이잇고 문필과 언론으로 동포의 경성을 재촉하고 잇스나 그 악독한 뿌리가 개인적으로 국민적으로 단 시기에 빼지기가 어려울것이다 그러나 이 운동선상에 선 투사들은 적진이수 사록 더욱 분발하여야 하겟다

첫재는 경제의 판계로 보아서 큰 손실이다 어떤 사람이소 十五마리를 마섯다』하는 말이 잇다 이는 별한 말이 안이라 저가 애초에는 훌륭한 인물노서 저의 집 뒤에 큰외양깐이잇고 그안에는 소 十五마리를 먹이며 젓을 짜서 팔므로 생활하엿다 그리더니 뜻밧게도술을 마시기 비롯하야 저금과 날마다의 팔리는다 술 갑으로 드러가고 소를 한마리식 한마리식 팔어서 돈을 다 술 싼으로 건너 보내엿다 이것이 즉 소 十五마리를 마섯다는것이다 저는 지금 빈빈골로마 생활노 쓰레기통을 저의 유一한 찬장으로 삼고 지낸다

둘재는 정신상 판계로 보아서 사회적 큰 손실이다 술은 미치광이 물이라는 말도 잇거니와 과연 발광증의 큰 원인은 술에 잇는것이다 술노 말미암는 망증은 잠시간에 회복되는것은 아니라 의학상 명칭으로『만성 주정중독』이라던지『중주광(中酒狂)』이라던지『기주광(嗜酒狂)』이란것이 다 이는 다 『알콜홀』의 급성 중독이 비숫비숫한 신병이다 이는 점차 척수(脊髓)를 해하야 만성화한 자조자조 니르는 것이다 그리고 서양서 一八六四년에 출생한 아동들은 여러가지 망증이 잇서서 나뿐이로 이상히 녀여 조사한결과 그해에 포도가 잘되여서 갑이 싸슴으로 사람들이 포도수를 만히먹고 정신이 둔한、아히들을 나헛다 한것이다 그리하야 지혜가 부족한 아히를「六十四년 능」이라 통칭하게 되엿다한다

셋재는 생명의 판계로 보아서 사회적 큰 손해를 바는것은 이상 갓튼 결과를 지어옴으로 마즈막은 치명의 손해를 바늘것은정 한일이다 설명을 기다려서 알바 아니어니와 어떤 사람이 『인천』서 장사를 하다가실패를 당하고 게다가 신병을 더하야 고통을 밧다가『만수』에 건너가서 지내는중에 술을 먹기 시작하야 몸이 부하여지고 일도 좀 여의하엿던 모양이다 그리하여 저는 맛나는 사람마다 술의 유익을 말하고 여간한 행복을 자랑하며 권수하엿다 그리더니 돌연『심장마비』에 걸녀서 죽고 말엇다 저는 술의 一시적 허부에 속어서 거기 따르는 범죄의 결과 유신의 생명과 함께 영원한 생명을 취한것이다

慢性「尿의病」과 性病의苦腦를救하는 "家庭自療法의公開"

(病名症狀明記申込者에療病美本無代進呈)

慢性의尿道炎、膀胱炎、淋疾、消渴、血淋、睪丸炎及大脚肉의民眾男女淋疾의感染等으로이러나는일이大端히만타이런것은어느거나 治치안은難病으로주처럼낫지안코여러가지 續發症을이르키기쉬우므로決코 放心치말고 徹底的療法으로고치지안으면안됩니다。本病의研究와自作을成하야秘術하無代進呈하는대本通信療法을家庭에서하는賞驗이잇습니다。罹病者는반드시病名과症狀을明記하고安心하야書面으로朝鮮日報에서보앗다고써서 申込하야至急本療法에依하는것이조습니다。

特製 ヤマソトン ニッサンしようゆの素 大豆ト小麥ノ有効成分ヲ完全ニ抽出シタ濃厚醬油 京城長谷川町 日産化學工業株式會社

松の實ミルクキャラメル 京城菓子株式會社

永昌書舘 新刊紹介
◎半島江山(春園李光洙著)
◎詩歌集(春園李光洙著)
◎먼동이틀때(李無影著)
◎水平線넘어로(金東仁著)
◎深苑의長恨(尹白南著)
京城府鍾路二丁目 永昌書舘 振替京城三一番

洋藥漢藥 藥種商講義錄 ▲秋季受驗用 ▲入學金免除 ▲完全三卷出來 ▲見本進呈 京城府西大門町一丁目一七八 朝鮮藥業研究社

無代進呈 最新驅梅淨血療法 醫學博士 新井二郎先生校閱
梅毒菌은 사람의몸을파먹고 피를汚濁시키며 갈니는무서운 黴菌입니다。이것이人體에侵入하면 모든 臟器를문드러가서 餘地업시파먹고殿시키므로 코가떠러지고 귀가허무러지며 살이썩고 뼈가바서집니다。그뿐안이라 男便의病은 곳안해에게傳染될뿐아니라 또한아모罪업는子孫에까지遺傳되야 慘酷한苦痛을줍니다 그러므로 이니못된病에걸니시거든 徹底히根治하야 禍根을남기지안도록注意하십시요。
藥書로 下記場所에申請하시면 梅毒과 淋菌의性質파엇더케하면 悲慘한身勢로부터 모면 할수잇느냐하는 知識을懇切히說明한『最新驅梅淨血療法』이라는冊을無代進呈합니다。
東京市淺草區馬道三ノ二二 和田合名會社 振替東京四五四五番
아지아丸

きらが 赤毛染 るり羽 루리하 몰라보도록 自然의黑髮로! 廿五전 卅五전
일전물을드리면거든물 더린것을남이모르도록 自然色으로되려지고安心하고더릴수잇는染毛劑를選擇할것입니다。 그러면高級染毛劑るり羽입니다。
他品과比較하시면아십니다 마는더리는法이簡單、각쪽가 치더러지고감어도빠지지안코 오래가며게와동정에더러피 지안는事實입시다 るり羽입니 다 (全國藥店에有함)

本社販賣部 本局② 六三八一番

品質の良さは云はずもがな! この手軽さは又どうだ! 품질의 좋음은 말하지안어도 알것이며 이 경편함은 또 어떠합니가
丹頂チック 파리—製보다優秀한 國産最高基準品 整髮이손쉽고 簡單、浪費업고 고經濟、번적 거리지안코高 尙携帶에도便利 純植物性 專賣特許
丹頂チック製造元 金鶴香水株式會社

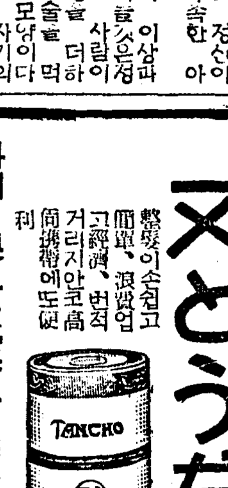

赤函의 ニードー洗粉 近代女性의몸치장으로서 꼭이것만은! 見本進呈 大阪市東成區 田中粹株式會社 衛用活性 專賣特許

中部版

平澤芙蓉堤 起工式擧行

【平澤】평택군평성면에잇는 부용제(芙蓉堤)라는방축은 수십년전부터잇섯는데 제방설비의불충분으로 금번에는 그몽리구역칠십여정보가 물의혜택을받지못하고 전부적지로되어서 면장박원용(朴元用)씨와 군수삼산(森山)씨의열성으로 총공비이만여원으로 천안청수조에나할되엇다 총액의팔할(八割)인 이만이천여원은 도당국의보조이고 이할은각지주의부담으로되어 지난이십일오후두시 현장에서 기공식을거행하엿다 삼산군수이하다수참석하에 식을성대히맛초엇다

無統制한薪炭賣買 組合設置가緊急事
長斫한달구지에四圓의大差 開城住民間에不平이漸高

【開城】겨울에는 쌀걱정에 지지안는것이 땔나무걱정인데 금년 개성나무시세도 상당히비쌀모양이다 그런중 현재 신탄매매제도란것이 하등 표준가격도통제도 되어잇지안코 더욱이용량판매도 아닌때문에 소비대중은 시까이상으로 속아사는폐해가 허다하다 그실례로는 지난이십일일 개풍군 산림계 송포(松浦)기수가 부내 시탄값을조사키위하여 서본정(西本町)시탄시장에가서 한달구지에 십오원식달나는 질이가튼 소나무장작 두달구지를 저울에달어 시험해본결과하나는 칠백칠십칠근이엇스며 또하나는 팔백팔십칠근이엇다한다 가튼품질과가튼값의 나무가이가치백여근이나 차이가잇다함은 결국나무한달구지에 이삼사원의차액이잇다는것이증명되는사실로 일반서자간에는 이가치 불공평한 판매제도를철폐시키고 품질의등급과 용량의공평을기해서 판매하는신탄조합가튼기관이 설치되기를 간절히희망하고잇다

三槐兩警防團 發團式擧行

【三槐】우정장안경방단(雨汀長安警防團)은 지난십오일장안소학교(長安小學校)에서 다수 내빈의 렬석하에 결성식을 거행하엿는데 경기도지사 대리훈시남독을 비롯하여 근등경부(近藤警部)훈사 래빈축사가 잇서 성대히 거행하엿다 소용경비는 식장내에서 제공한 기부금은 다음과갓다

金然必 雨汀面職員一同 長安面職員一同各十圓 禹性煥 俞弘植 張允七 雨汀校職員一同 長安校職員一同 徐浦錫 各五圓 徐丙斗 長安金工組合朝君支所職員一同各三圓 李成連 李潤泰 李弘世 宋爾燮 權寧一 各二圓 李顯洪 李圭學 崔植均 崔正喜 金然昇各一圓

氣象出張所長會議

【仁川】총독부인천기상대(氣象臺)에서는 전조선각지의 기상출장소장을 인천으로소집하여 전시하에잇서서 기상과관측에대한 사무타합회를열고저 지난이십삼일부터 이십오일까지 사흘에걸처서 인천공회당에서 타합회를 시작하엿다

金浦旱害救濟費 八萬三千圓補助

【金浦】김포군에서는 한해구제사업으로 도당국으로부터 팔만삼천원의 보조를어더가지고 그중 오만삼천원은 한해가제일심한 양촌 대곳 검단등 삼개면 이재민에게 인천 양촌간 신설도로공사를 실시하여 그노임을 산포하기로하고 그남어지삼만원은 김포 하성 월곶등 삼개면이재민에게 김포 성동간삼등도로에 사리(砂利)공사를실시하여 노임을산포하기로되엇다

徹底한節米運動 仁川商業은晝食廢止
不可能한生徒는雜穀밥을!

【仁川】쌀을악겨먹자 잡곡을석거먹자 배아미(胚芽米)와칠분도미를먹으라고 당국에서는 각방면에 선전하고잇는데 인천부에서는 각학교에통지를하고 생도들을통하여 절미운동을 각가정에 널리 이해시키도록 선전을시키고잇다 이에인천상업학교에서는 수일전부터 생도의점심을 될수잇는대로 아니가지고 오도록하고 만일변또를 가저오더라도 될수잇스면 잡곡을만히 석거서가저오게 각생도들에게 주의시키고잇다 대하고 잇섯던바이라고한다

飛躍仁川에對備 商工課獨立促進
明年豫算에計上될듯

【仁川】인천부에서는 사회정세의변화에따라 행정기구를 혁신코저 작년에는사회계를 사회과로승격시키엇고 현재는내무과에서 무과재무, 토목등다섯과로나누어행정의원활을 도모하고잇다 요즈음 부평평야가공장지구로되어공업도시화됨에따라 제반산업부문이 비약적발전을 보이고잇슴에비추어 인천부내의 상인이붓적느러 상가의면목이 새로워저서 상공도시로서의 면목을밧구게되엇다『상공인천』으로 시장되여잇는현상에따라 업자중으로부터서는 인천부에상공과를 독립시켜서 상공도시로서의 원대한약진을보이고 업자경제를 유택히 하여달라는 업자의 요망이 잇스므로 당국에서도 이미필요성을 늣기고 명년도예산을 도이미 구체적안을 세운모양인데 이에그실현은 느저도 명년사월에 될것으로본다

安城邑議補選에 朴弼秉氏當選
安城社會의恩人

【安城】안성읍회의원 보결선거는 예정과가치 지난이십일일오전열시부터 동읍사무소에서 거행하여 동일오후세시에 개표한결과 투표총수 구십육표중 당지유지 박필병(朴弼秉)씨가팔십이표의 절대다수로 당선되엿다 박필병씨는 안성사회의 축진으로서 공익사업에 만흔공헌이잇는이만큼 씨의당선을 일반이기 잇다

交通安全日에 違反者卅件
仁川署에서嚴重團束

【仁川】인천서보안계에서는 지난이십일일에 교통안전데-를 실시하여 교통사고를 적극적으로방지코저 전서원을동원시켜서 각처의교통정리를하고 감오수업자에게대해서는 인쇄물을배부하는일방 경인간의 상업도시에는 간판까지세우고 자동차의속력방지와 화물차의적재수량제한에대한 주의를 업자에게알리엇슴에도불구하고 취체실시의 당일에 인천부내에교통의위반사건이 한루데삼십건이나일어낫다 그중에도 자전거와 바차가 제일만허서 하루에 이십건이나된다 이에동서에서는각수업자에게지도 특청을 발하고교통사고가일어나지안토록 만전을기하고잇다

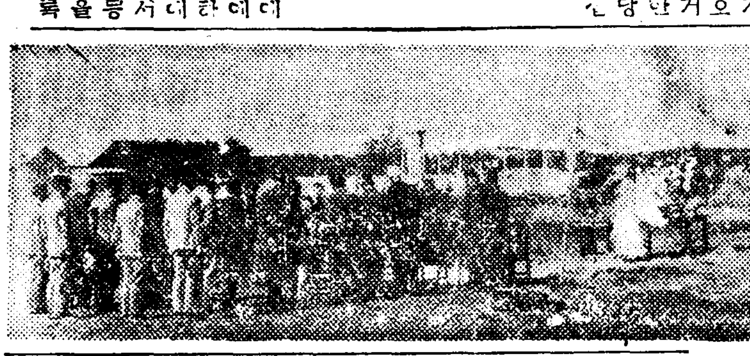

南北棉業繰綿工場 長湍에新設決定
地鎭祭를盛大히擧行

【長湍】목화의왕국 장단에 조면공장을 시설한다는 랑보-산업의도시장단은 만근산업의제반시설이 착착 안비됨에 조차 제반산업시설이 대두하고잇는데 그중 면산지로서 조면공장의건설이 절대필요하여 급속히 실현될을 다년간 군민이 열망하고잇든바 당국의성의로 남북면업주식회사(南北棉業株式會社)의 조면공장을 장단역전에 건설하기로되여 공사는 조치원(鳥致院) 삼전차랑(森田次郞)씨 청부로 공비 삼만팔천원으로써 시급히 착수할 예정으로 지난 이십일일오후한시에 내빈 다수참렬하에 지진제를 성대히 거행하엿다 그런데 동공장은 조면기오십대를 설치하고 건물은 공장부속창고육백오십여평으로 견고미한 문화적최신식의당당한 건물로 공사는 느저도 명춘에 준공될예정이라한다 이것이 완성되는때는 산업장단의 면목을 일신하게되리라고한다

新昌에도初氷

【新昌】올여름은 찌는듯 무덥더니 벌서혹한이닥처 지난이십일일아침 이러나니 이집저집에서 내버린물에 살어름이얼어 거리에는 동복오-바등이등장되고잇다

精米業者休業
平澤에食米不足

【平澤】경기도 평택에잇는 십팔개소의 대소정백미 정미업자는 원료가전무하여 전부휴업하고잇슴으로 이에딸린 사람 이천여명은 사활문제이고 또따라서 주민들은 돈을가지고도 쌀을살수가업서 대곤난에빠저잇다

赤誠의百圓
白系露 이獻金

【咸南文川】기특한로인(露人) 함흥부내대화정(大和町)이정목로인양복상『가잔체푸』(은)는 사변이래 국민들에게지안케 헌금시국행사등에 헌신하고잇든바 지난이십일에 또국방금으로 일금백원을 함흥서에 보내어와서 한다

일반의 감격을사고잇다 또군영통(夏營通) 송하건치(松下健治)씨는 특히한돈이 소유자가업서서 바려된십원십이전을 이십일 그대로 장병위문금으로받첫다한다

"변또"盜難事件!
仁川各學校에서頻發 現行犯으로十四歲少年逮捕

【仁川】인천부내의 각학교에는 요즘 변또도난사건이 자꾸 생도들의 꺼리엿다 그런데지난 이십일에 인천상업학교에서 아침조회를마치고 생도들이 교실에들어가서생가지 열네살쯤된아이가 인천상업학교 삼학년교실에들어가서 도의『변또』를꺼내어서 그자리에서 밥을먹다가 들켯다요즘각학교마다 변또도난건이 연발한것은 그지아이들의 일파로판명되엿스나 생도들도 그처지가가긍하여 그대로 보내다고한다

乞人에도腕章
仁川署에서防犯으로

【仁川】전시하에 잇서서 모든것이 통제되어잇는 이즈음에 인천서에서는 거기까지 통제를할의향으로 목하그안을 세우고잇다 즉 거지통제의원인은 요즘부내 각공장에서 섬질도난사건이 빈발하여 범인을 잡엇다가 취조를 하면 대부분이 부내에를아다니며 쓰레기통을 뒤저서각 고물상에 매물을파는 거지들이 공장에 침입하여 섬질을홈처팔아먹는것으로 판명되엿다 이들방지시코자 쓰레기통을 들추는거지는 완장을부처서 일반이보드라도 정확하겟으로 인정시키고서 그안을 작성중에잇다

吉州에颱風
果園損害莫大

【吉州】들에는 농작물의수확에 분망한이때 길주일대에는 이십일새벽부터 난데업는 태풍이엄습하여 거리에는 종일토록 황진풍에 사람들의 출입도업는상태이며 『길주명산』인 능금과배를 흔들어노아 빨가케익던 능금이 별안간 땅에떨어지는바람에 큰손해를입고잇다 정확한 피해액은 목하당국에서 조사중이나 읍내 모모과원을지더라도 그피해는 근래에업다고 한숨을 쉬는상태이다

農產物品評會盛況

【恩山】예산군 산동지도구감독사무소소속인 봉산(鳳山)지도구의사개소지도구 연합주최의농산물품평회를 개최한다함은 미보도한바어니와 주최측은 만반준비를다하고 십구일 오전십일시부터 봉산소학교내에서 개최하엿는데 성황이엇다

東京聲樂演奏團
廿七日仁川에서公演 本報讀者는特別割引優待

【仁川】동경악단의 왕좌-동경성악, 연주가려맹은 기라가공인하는 악단의 정예를 망라하여 제국악계의 장래를기부하는단체이다 금반동연맹원으로 제도악단의 혜성적존재인 정영재(鄭永在)군의 독창을 경성, 평양 대구, 등지에서 개최하여 도처마다 미증유의 센세이숀을 일으키엇다 이번특별히 정군과동연맹에서 각부대표로 이름이가장노픈『첼로』함대환『쏘프라-노』영목삼삼자(鈴木三三子)『알-토』국정기자『피아노』도변경자(渡邊京子) 제씨를 초청하여 시민제위와 더부러 영광스런 이한밤을 지내게되엇다 이 기회를 이용하여 본사인천지국에서는 만단한 음악의 하룻밤을 독자제위와한가지 마지하기위하여 입장료금 일원오십전을 본보독자에게는 특별히 일원으로 할인하기로되엇다

腸窒扶斯猖獗

【吉州】길주지방에도 전염병이 특히 장질부사가 창궐하여 지난십일일 영기동에 사망자를한명 내엿는데 당국에서는 환자를 은닉하는자가 잇지아니한가 하여 조사중이며 철도국에서는 여러손님을 접하는게상 미리와주진예방주사를 시키는중이라한다

免稅額十一萬圓
大田稅務署管內地稅

【忠南大田】대전세무서에서는 금년한해에의한 지세면제해지를 실지조사키위하여 서장이하 전서원총동원으로 지난구월이십일부터 개시하엿다함은 기보한바어니와 이제동서에서는 일요일과제일에도 쉬지안코 만한달이지난이십일까지 관하일부이군에대한 세밀한조사를 끗마치엇는데 이조사에의하여보건데 면세될지세는 십일만원에달한다고한다

海運組合을結成
港都仁川의生命線

【仁川】가급적인천해운업의 건전한발전을위하여 부내회조업자(回漕業者)와 해운업자를 비롯하여 해운조합을조직한다고함은 기보한바와갓거니와 이에인천해사출장소에서는 지난달에 업자의회합을구하여 준비타합회를개최하여오던바 요즘 설립위원회를열고 규약의심의를하엿다 그런데 수일내에는 창립총회를 열고 다시 역원을결정한후 소기의목적을 달성하도록 매진하리라한다 그리고 동회는 회원의영업 또는선박종류에 따라부분을갈러서 목적을달성하여공동시설과 조합사이에잇서서의사업통제와 조합원사이의 분쟁해결의알선 조합원의사업에관한지도연구조사등을 할것이라하며 그조합설립은 인천해운업의발전뿐만아니고 나가서는 병참기지인천발전에 다대한공헌을 주게될것이라하여 일반의기대가 크다

永興에初霜

【永興】영흥지방은 수일전부터 기온이 극히저하하여 일기가매우차드니 지난이십일밤에는 첫서리가 나렷스며 묵도정업엇다고한다

井邑에도寒波

【新泰仁】전북정읍(井邑)군지방은 지난이십일부터기온이급변으로 치위가 습래하여 이십일오전일곱시 기온은 이도반으로네리고 겸하여 서리까지 나렷는데 대용작물인 메물, 서속, 채소등은 금번치위에 피해가막대하리라한다

春川繁榮策討議
兩個의具體案을決定

【春川】춘천읍은 판공청도시로써만 우금명맥을끄러나려오다가 기차개통행정구역확장으로 발마주어 상업이은성하고 각종공업이 발흥하여 예전에살눌이란별명을 듯던지욕을 씻기에 족할만큼 일신되어가고잇다 여기에 번영책을 꾀하는 전번영협회에서는 발전을조성하는 동시 대외적으로 인식과선전을 도모하고자 외래객을 유치할제안을가지고 숙고한결과 지난이십일춘천신문기자단을 고문격으로초전금융조합 루상에서 토의한결과 다음과가튼 두가지 성안을어덧다 첫재는경춘철도역구내에 강원 에서 세울물산진열관을 대규모로걸려서 강원도물산선전과상법번영책을 기르자는것과 또는경춘철도의 경성종단역청량리에잇서내외객들이왕래하는데 특히화물주급하기에 극히불편을느끼니 성동역(城東驛)으로부터 시내로통하는삐쓰운전허가를 철도당국파요로에 진정할것을 가결하엿다 이것은전부 책상우의공론이아니고 실현성이 가능한것으로 목적을 달할시는 빼더가는춘천의 토대를 잡을것이라한다

國防金을募集
龍崗婦女猛活動

【龍崗】비상시국하에 처하여잇는 이곳국방부인회에서는 날로그의무에 충실하고잇다 지난십칠일부터 삼일간개연한 국경마당에서 부인회간부 김생금(金生金)외두사람들은 자발적으로 국방헌금을키위하여 한푼한푼 모집한것이 십륙원륙전이되어 국방헌금으로 본부(本部)에 송금하엿다는데 매우사회에서 칭송이 만흐며 그전날에도 철물등(鐵物等)을마다 다니며모아서 판돈을 국방헌금으로보내엇다고한다

部落對抗씨름盛況

【珍島】이십일일 오전열시부터 진도동소학교교정에서 진도면체육회주최로 관민수천명이 모혀부락대항씨름대회를 개최하엿는데 청년소승은 섬내리이엇고 소년소승은 포산리인데 상품은 우승기와 부상이잇섯고 오후여덟시 무사히폐회하엿다한다

旱害義捐金募集

【寶城】전남보성읍에도 금번남조선한해의연금이 삼백원배당되엇스므로 지난십구일오전열시부터 군, 면과각신문지국에서 출동하여의연금을 모집하엿는데그의연자씨명은다음과갓다

田中榮藏十圓 山慶泰雄十圓 田中伊三郞七圓 朴一萬五圓 高橋國富五圓 三木謙五圓 小畠樂應三圓 文判同一圓 朴樂楊三圓

緊急處分大投賣斷行

辭典拾冊 合本の只一圓五十錢 各冊は分冊四十錢

特別代進呈景品無 實用模範日記

緊急處分大投賣斷行

國民中學講義錄

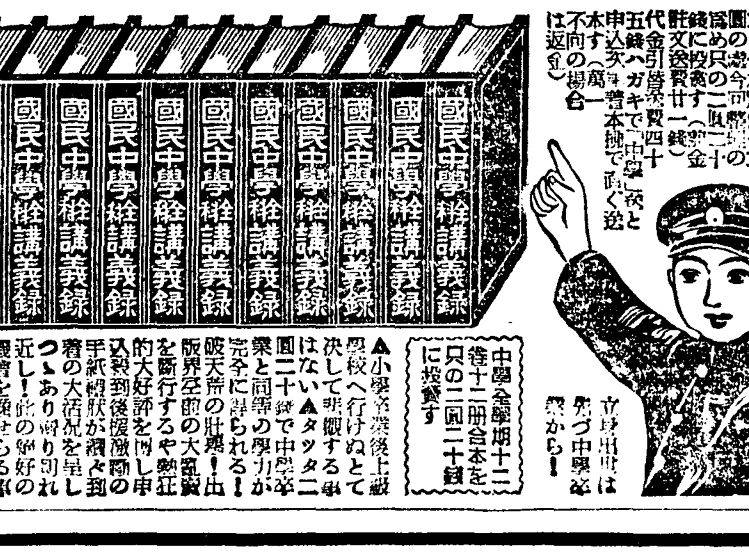

▲左の國民中學講義錄二十科十二冊合本定價十二圓の處今回緊急處分の爲め只の二圓

手紙上手は立身出世が早い!

▼出征兵士慰問の手紙を始め其他手紙の事なら何でも解る大評判の手紙の本

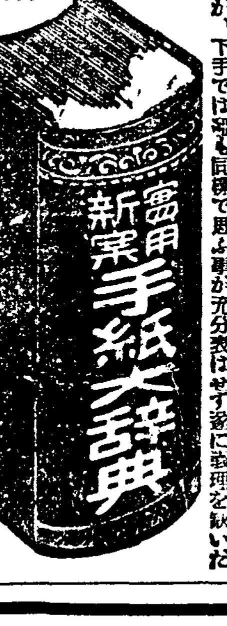

(不要返金)

一圓三十錢

景品進呈

發賣元 大阪市東淀川區西町四 合資會社 國民書院日報係 振替大阪五壹六貳壹番

C88

クラブ美身クリーム

구라부미신크림

호르몬·비타민으로 젊음과健康美를더하는

눈가과이 마잇갓… 잔주름은 單純히肌膚의 表面뿐아니라 內部로부터의 現象입니다 그러대 クラブ美身크림은 호르몬과비타민이皮下에 숨여드러서 强力한榮養作用을하는故로 肌膚의內部로부터팽팽하게되여 自然히잔주름이 업서지는것입니다

살거칠도 살결의內部에호르몬과 비타민이 缺乏하기때문에 이러나는것입니다 就寢前沐浴後等에 クラブ美身크림을 塗擦해서 使用해주십시요! 病的인거치름症도 호르몬과 비타민의藥理作用으로 보실보실한 柔肌가됩니다。

여드름과 자티가하나도업는 淸淨한 살결이야말로 健康美의第一條件입니다。 クラブ美身크림은 特殊殺菌劑에依한强力한 淸淨藥効力을 가지고잇스므로 여드름、기미、죽은깨를藥理的으로 分解解消해서매끄럽고 아름다운살을 만듭니다

달리類가업는 榮養·藥効力

單純한크림과달라서 クラブ美身크림은 五大專賣特許에依한 호르몬과 비타민을配用한最高性能의榮養크림입니다。 皮膚의營養과健康美를 增加하는 强力한藥養作用은勿論이고 皮膚의諸疾患을防止하는 優秀한 藥理的效果는普通一般의크림과 根本的으로다릅니다

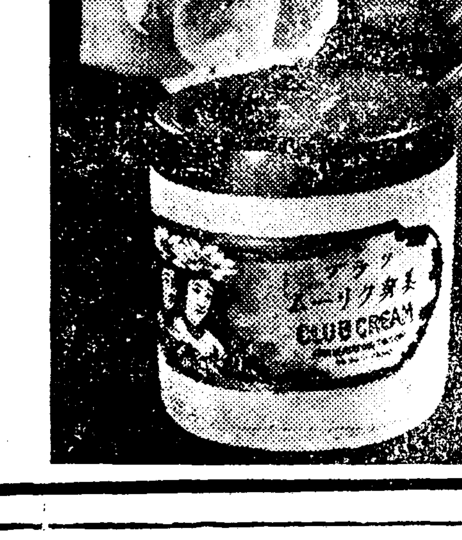

長篇小說 사랑의 水族館 (67)

金南天 作 / 鄭玄雄 畵

帆船의 浪漫主義(一)

현순이가 거처하고 잇는 『수운장』은 언젠가 그가 경희에게 말하것처럼 조촐하거나 정갈한 『아파-트』는 아니엇다。집의 위치부터도 종로에서수표교로 나가는골목『카페』와『빠아』와『오뎅집』과 식당이 난잡스럽게 뒤석겨 잇는요란스러운 거리인데 그집안에 살고잇는 사람들도 경희가 서뜻 보기에는 정체를 알수업는 종류의 남녀들이엇다。

천변人가에 이르기전 식료품가게에서 꺽겨서 동쪽으로 실골목을 더듬어 들어기면 이내나무관상으로 문을 달고 붙그런 외등미테 『수운장아파-트』라고 쓴 남은 목재의 이층집이 나타낫다。

여관에서 하숙으로 셋집으로 …그리다가 집을 늘리고 방을뜯고처서, 이름만 『아파-트』라고갈아 부친 건물임에 틀림이 업서서 그 외모하며 방안의위치와 장식하며 모두가 세파에 시달리고 부다껴서 처참하게 낡아빠진 역사의 지낸자최를 남기고 잇섯다。

그중에서도 현순이가 들어잇는 방은 본관에서 떨어저서 복도를 따라 길숙이 들어 가다가 갑자기 까핀선 층층게를 더듬어 올라가서 불쑥 눈아페 나타나는 『다다미』석장이 깔린 적은것이어서 경희는 이곳을차즐때마다 낫설은 이국의『로인부락』을 심방하는듯한 느낌을 품지 안흘수 업섯다。

음칙하고 무섭고 그리고 그곳을 내왕하는 사람들의 눈초리도 어딘가 방심할수업는 그러한 경계심을 도발시키는것이엇다。

경희는 과자와 과일을 사들고 수운장을 차자가며

(이제 락아소의 기초도 확실성이 서게 되엇스니 이것을 이유로 현순의 이사를 권하여 보리라)

고 생각하는 것이다。

사실 그는 처음 현순이와함께 이집을 차자와서、그가 들어잇는 방이나 이집에 살고잇는 동숙인이나 이집이 안자잇는 위치가튼것으로 보아、현순이의 기숙할 처소가 아닌것을 느꼈스나 서뿔리 그에게 이전을 권할수는 업섯다。

까닭업시 남을 원조한다는것도 오해를 사기 쉬운일이지만 남이 거처하는 주택에 대하여 언급하는 것은 실례가 될것이라고 생각햇던 것이다。

경희는 대문을 들어서서 현관으로 향하엿다。

여니때가트면 그는 현관에 들어서면서 신人장뒤에 문이 열린사무실을 향하여『고멘나사이』를 불러서 현순이를 물어 보는 것이 순서엿다。

그러나 지금열어재친 창人살문을 들어 섯슬때 남은 『스프링』을 걸친 사실쪽에 난사나이가 구두를 신고 잇서서 그는 잠시 주춤거리고 서잇섯다 그 사나이는 마루에 궁둥이를 수저안치고 구두끈을 매다가 흘낏 처다본뒤엔 좀처럼 외면도 하지 안코 연해경희의 얼굴과 옷매무시에 번갈아 눈을 굴리는것이엇다。

경희는 그래서 사무실을 향하여 『코오상』이 게시냐고 소리를처 보앗다。그부르는 목소리의 고고스런 음성으로 하여 경희는 사나이의 버릇업는 눈길을피하고 압도하자는것이다。

안에서는 미처대답이업다。그러나 이때에 별떡구두끈을 매고안잣던 사나이가 일어면서

『코오상 방에 게십니다』

하고 경희의 무릎을 가로채서 대답하엿다。

경희는 사나이의 편으로 [illegible]을 돌렷스나 대답하기가 께름해서 그저 아무말도 건느지안코 구두를 벗고 올라섯다。그다음은 사나이야 섯거나 나깃거나 뒤도 돌아다 보지 안코 현순의 방을 차자 복도로 들어섯다。

(대체 지금 나가든 사나이는 누구인가? 현순이의 방에서나오는것만은 사실인데 그와이 불행한 인상을 주는 파랍호와는 어 딴게가 잇는것일까?)

새로운 수수께끼에 대하는듯한 느낌이 솟네、업는것이엇다 일면서도 경희의 머리에는 그런 의혹이 오락 가락하엿다。

그사나이가 현순이와 이부형제(異父兄弟)간이 되는 박야자의 아버지와 고종사촌인 신수사 아저씨인것을 알턱이 업는 경희는 현순에게 미안한일을 면서도 그의 머리에 남아잇는 청결하지 못한 인상을 뿌리처버릴수는 업섯던 것이다。

그러나 현순이의 방을 향하여 까핀선 층층게를 올라갈때엔 다시 유쾌한 생각을 품을수가 잇섯다。

그는 미다지에 『녹크』를 한다。나즉히 『하이!』하는대답이 낫스나 안에서는일어나는 기척이 들리지 안햇다。

『나야 경희가 와서!』

하고 이야기하여서 비로소속다다미에서 무릎을 떼는 소리가 바게까지 들렷다。

娛樂과 趣味

라디오 二十四日(火)

▲午前七時二〇分 宮城遙拜 (第一放送에依함) 라디오體操
▲同一〇時三〇分 氣象通報 家庭메모 日用品時勢
▲正午(東)時報 오늘알아두실것
▲午後零時五分 輕音樂(레코-드)
▲同零時三〇分 뉴-스
▲同一時一五分 家庭時間『家庭敎育六週(二) 어린이의氣質과性格』 尹亨模
▲同一時四〇分 支那事變軍馬祭實況(國語) -京城府黃金町六丁目京城府民會場으로부터中繼
▲同四時 뉴-스 職業紹介
▲同六時(咸)吹奏樂 一、愛國行進曲 二、DFC行進曲 三、殉國勇士吊靈歌 四、아름다운音樂 永生中學吹奏樂隊 指揮 金□道
▲同六時二五分 어린이新聞
▲同六時三〇分 講演『顯微鏡으로볼수업는病原體』 城大 許□
▲同七時 뉴-스 天氣豫報
▲同七時三〇分 講演『빨간半島』 □逵
▲『이야기』(一) 빨간半島의文化와經濟 徐□椿
▲同八時(東)吹奏樂 一、愛馬進軍歌 二、喜歌劇『輕騎兵序曲』 三、樂劇『디・알큐레-』 四、가극고『連打鍾』 五、觀兵式乘馬隊分列行進曲 陸軍戶山學校軍樂隊 指揮隊長 大沼哲
▲同八時三〇分 歌謠 一、竹枝詞 二、首陽山歌 崔貞姬 大笒 劉華根 杖鼓 朴永根
▲同九時 西道歌謠 一、愁心歌 二、엮음三、楚漢歌 四、자진배다라기 五、방아打鈴 文松蘭 全光泰
▲同九時三〇分 뉴-스解說
▲同九時四〇分 (東)時報 뉴-스 氣象通報 라디오메모 明日曆
▲同一〇時 地方으로보내는뉴-스
▲同一〇時一〇分 中等國語講座(五三) 金鳳姬

第一放送

▲午後零時五分 (東)家庭코-드 ▲同六時 (東)이야기 ▲同六時二五分 (東)講演 ▲同七時四〇分 (北京) ▲同八時 (東)吹奏樂 ▲同八時四〇分 (東)靑年時間 ▲同九時 (東)라디오風景

國手會戰譜

黑寅의一六退步 左塞邊切雲初起

觀戰記 權秉郁

碁法에 切이라는것이 適化가만타。黑一九가 己의三大桂馬로 先着鞭하니 現況으로서는肝要하다 그러나 白의立場은 不得已 中部線으로 集結하게되어 癸의三에 布張聲勢한다 黑은二次 拔手하여 右星點에『小斜走』로 安全을꾀하니 이는太平烟月에 꿈을꾼듯 어재냐하면 前譜에 言及한바 卯의 一七勝着이 難問題가아닌가、

白은果然 그要處를 先占하니黑二三이 밧지안코 巳의一六에딱 대어列首한다 이는반드시 曲折이잇는데 白은等閑視하고二四策을 寅의一六에退步하니 黑의狙擊할 秘計가마젓다 是以로 黑이 다시 午의一七에 재처 小隅破壞를敢行하니 이는 好時機를 乘하엿다 白二六은 辰의一六보다 未의一七順應이 何如할까 要컨데 白은 前功이 水泡로歸할까 憂慮不淺이다 黑二七은 勿論 몰고 白이 떠니 二九가 辰의 一五를反抗한다 이는 마치兩龍이 爭珠한듯 白三〇은 馬線一五로 脫走하나 黑이 卯의一六에 打하니 이로조차 左塞邊에 切雲이 처음일어낫다 將來 어떠한變幻이 잇슬지 만흔興味를끈다。

【3】

白 任佑植 ★ 黑 閔仲植 (四目半出)

十九	己의三
二十	癸의三
二一	己의十七
二二	卯의十七
二三	巳의十六
二四	寅의十六
二五	午의十七
二六	辰의十六
二七	辰의十七
二八	卯의十五
二九	辰의十五
三〇	午의十五
三一	卯의十六
三二	寅의十五
三三	卯의十八
三四	辰의十六

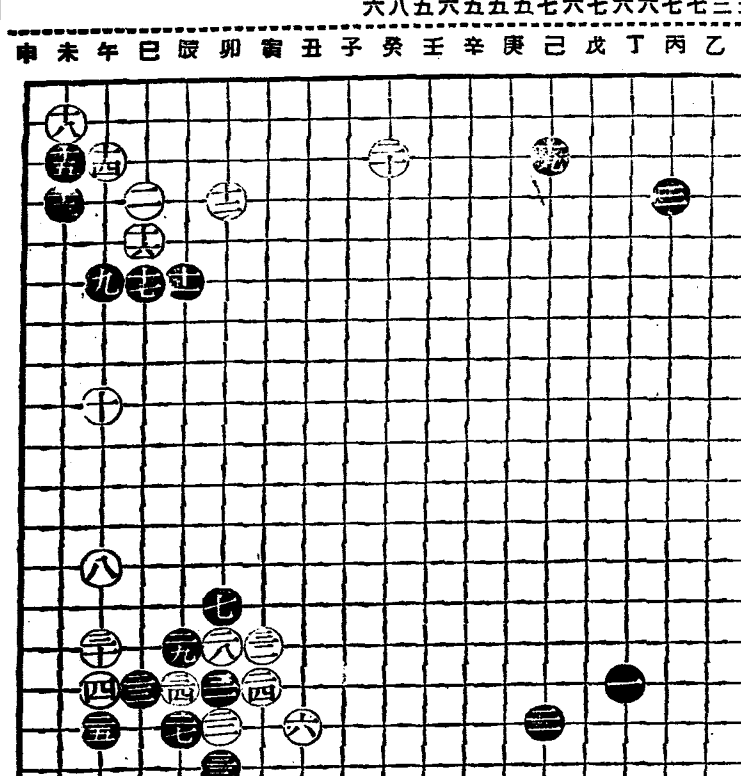

濕布に エキホス

純國產品

感冒、肺炎 / 中耳炎、百日咳 / 神經痛、ロイマチス / 打撲痛、捻挫 / 齒痛、火傷 等

右는어느거나 エキホス의好適症으로서 エキホス를塗布하면 特有의鎭痛과 保溫의兩作用에 依하여速히炎症을업새고 疼痛을輕減하고熱을 下降시켜서자못爽快한感을줍니다。

包裝 一〇〇瓦 二五〇瓦 五〇〇瓦 二瓩

結核性肋膜炎、腹膜炎、淋巴腺腫(瘰癧)等에는 エキホス姉妹品인グアヤコールエキホス의使用에依하여效果一層顯著함

右兩品共히用法簡便해서 一回의塗布로長時間의効力을持續함。

包裝 一〇〇瓦 二五〇瓦 五〇〇瓦

注意 近時外觀、包裝等エキホス에類似한製品多數有함 購入時는반드시エキホス라指名을乞함

信用잇는藥店은エキホス를販賣함

發賣元 株式會社 武田長兵衛商店 / 株式會社 鹽野義商店
製造元 二巴合名會社 大阪市東區道修町

A—200S

健全한 아름다운이는魅力의中心인同時에 飮食物을咀嚼하는 所重한機關이다

新原料 제오라이트에依한 高級齒磨제오라로, 이의健康美를 促進하여주십쇼

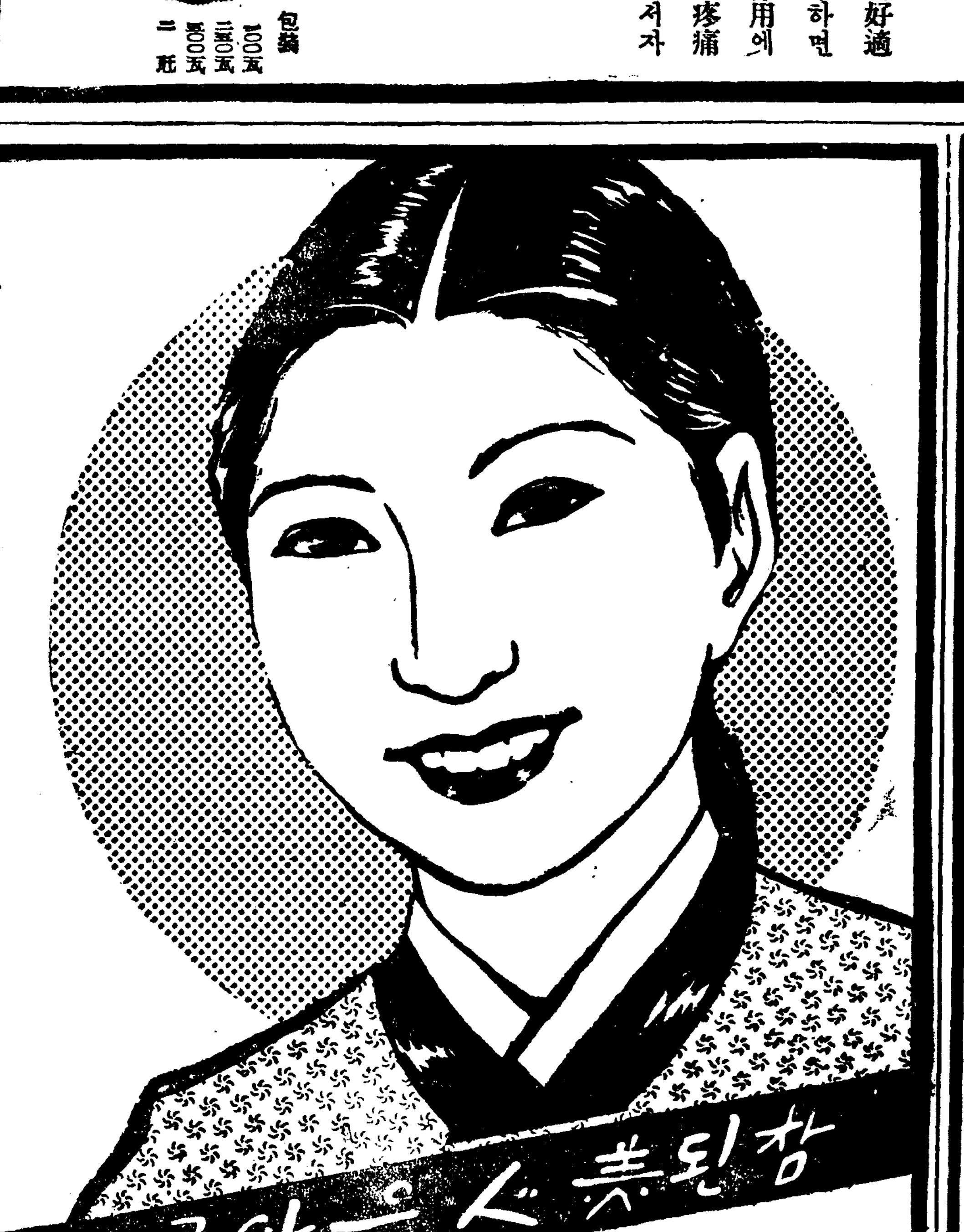

제오라獨特의 二重作用

置換作用 主成分제오라이트 分子가口中의 齒石을化學的으로 置換除去하는 獨特한作用입니다 이리하여두려운 槽齒膿漏를 合理的으로豫防하고 齒根을强化하여 咀嚼力을促進하는 效果가잇습니다。

吸着作用 제오라이트 自體의性能에依하여 口中의 汚垢와細菌等을 氣分조케吸着하여 除去하는作用。虫齒와口臭의發生을的確하게 阻止할뿐아니라 使用後의感觸은 無比의爽快한것이잇습니다

專賣特許 ゼオラ 제오라 藥用齒磨

참된美くしさ 아름다운齒牙에서

發賣元 東京・日本橋・兩國 ◎ミツワ石鹼本舖藥品部

S—47

本社出版部直通 電話本七六九〇番

頭痛이잘낫는名藥

有名한醫學博士 森田資孝先生御推奬

ノーシン 노-신

●머리가갈러지는것가티몹시아플때!!
●바늘로쑤시는것가티골치가아플때!!

그리고 머리가아프지안트래도過度한讀書로睡眠이不足하거나 머리가무겁고 흐리터분할때나술을過飮하고餘毒으로氣分이 조치못할때나 언제든지 잘낫는名藥이니다 만일頭痛으로 괴로움을보는때 자게시거든잊지말고 이노-신을 꼭 한봉만사서 잡수어보십시오 언제-머리를아랏든가? 하는듯깃을

거짓뿐아니라 아조 머리가 明快해이러케 기묘하게 잘낫는것이 노-신의 자랑 자랑할만한 特徵입니다 平時에 服用하신대도 決코害롭지는 안사오니 安心하옵시고 잡수십시요 더욱 家庭常備藥品으로 언제나 곁에 두십시오 조록우리同胞에게 만히宣傳하여서 頭痛으로 고생하는분이업게하시기를 바랍니다 노-신은 어느곳을勿論하고 各藥店에잇습니다 요사이 노-신과비슷한 藥品이 만히나왓사오니 잘보시고 사십시오

登錄商標 帽子印잇는 ノーシン 을 잘注意하십시오

藥價 四包入 二十錢 / 七包入 三十錢 / 十三包入 五十錢 / 廿八包入 一圓

發賣元 荒川長太郞合名會社 名古屋市東區京町二丁目 振替名古屋七五三番

松竹映畫 明治座

自23日至29日間上映時間表

女人新生	10•30		
ニユース	11•52	3•23	6•55
海國魂	12•27	3•58	7•29
女人新生	2•01	5•25	8•58

新興 京劇

新興演藝部の歌と踊と漫才 五人の笑撃兵
新興京都お馴染のみ爆笑篇 暴れ出した孫悟空
新興東京の問題篇 社會劇 模範孝女の殺人
二十日ヨリ公開 第一回十一時 第二回一時半 第三回七時
この豪華番組で大衆席三〇錢
新興東京超特作『母』近日封切

大陸劇場

22日ヨリ 24日マデ

ニユース	11•00	2•48	6•30
胸に咲く花	11•30	3•18	7•00
歷史は夜作られる	1•00	4•48	8•30

東洋劇場

劇團豪華船公演 十月二十二日밤부터
李□作『男性對女性』三幕四場
馬太夫作 家和萬成事 一幕
次週豫告 李雲芳作 그女子의放浪記 / 李瑞求作 물제비
電話光 二四一四 四九五五番

若草東寶映畫劇場

10月22日より上映時間表 (月曜日は9時30分マデ)

ニユース		12•25	3•40	7•00
ブラウンのGメン	9•30	12•45	4•00	7•20
ニユース 文化映畫	10•40	1•55	5•10	8•30
ロッパ歌の都へ行く	11•00	2•15	5•30	8•50

次週上映 (愛の設計・その前夜)

桃花劇場

十月二十三日―二十五日
ユニヴアサル社超特作『オーケストラの少女』 監督 ヘンリコスタ 主演 ディアナダービン アドルフマンジュウ
松竹大船特作『わが母の書』 監督 池田義信 主演 佐野周二 上原謙 田中絹代 高杉早苗 桑野通子 三宅 川崎 高峰
松竹大船撮影所總出演

新富劇場

十月二十五日 二十六日 二十七日 (三日間) 演劇號
新作劇本發表週間! 多恨 朴順女 女史의 性格舍은 演技를 公期待!
YKH 스윙그・알베盆 東洋의쌀리-템플 當年六歲少女歌姬 金吉子孃 熱演
相對役 金順德孃
延吉 新富劇場에서

優美館

廿四日 廿五日 兩日夜六時半
京都の名流を揃へて綺麗と展く音曲の華

第一劇場

RKO超特作 監督アルフレッドサンテル『處女讀本』 ジンジャーロヂャース 主演
半島映畫劇場大作『國境の嵐』 申敬煥 主演
赤澤キネマ 現代劇
椿三郎 松本千代子 主演『母の心』
金剛キネマ超特作『落花流水』 李源鎔 主演
各社ニュース
二十三日ヨリ

新富座

十月二十三日―二十五日 毎夜二回 七時始映
『脫線狩獵』
『黃金の鷹』 監督 橋本□男 主演 大河內傳次郎
佛國パテー・ナタン社超特作 コーモン・ラコンブ主演『ミルトンの一攫千金』
半島映畫社作品 朝鮮日報社懸賞當選小說映畫化『城隍堂』 監督 方漢駿 主演 玄舜英 李白水 田澤二